

*Città di Sorrento*

Provincia di Napoli

**RELAZIONE DI FINE MANDATO ANNI 2015-2020**

*(articolo 4 del decreto legislativo 6 settembre 2011, n. 149)*

**Premessa**

La presente relazione viene redatta ai sensi dell'articolo 4 del decreto legislativo 6 settembre 2011, n. 149, recante: "Meccanismi sanzionatori e premiali relativi a regioni, province e comuni, a norma degli articoli 2, 17 e 26 della legge 5 maggio 2009, n. 42" per descrivere le principali attività normative e amministrative svolte durante il mandato, con specifico riferimento a:

- a) sistema e esiti dei controlli interni;
- b) eventuali rilievi della Corte dei Conti;
- c) azioni intraprese per il rispetto dei saldi di finanza pubblica programmati e stato del percorso di convergenza verso i fabbisogni standard;
- d) situazione finanziaria e patrimoniale, anche evidenziando le carenze riscontrate nella gestione degli enti controllati dal comune o dalla provincia ai sensi dei numeri 1 e 2 del comma primo dell'articolo 2359 del codice civile, ed indicando azioni intraprese per porvi rimedio;
- e) azioni intraprese per contenere la spesa e stato del percorso di convergenza ai fabbisogni standard, affiancato da indicatori quantitativi e qualitativi relativi agli output dei servizi resi, anche utilizzando come parametro di riferimento realtà rappresentative dell'offerta di prestazioni con il miglior rapporto qualità-costi;
- f) quantificazione della misura dell'indebitamento provinciale o comunale.

L'esposizione di molti dei dati riportati di seguito avviene secondo gli schemi già adottati per altri adempimenti di legge in materia, tanto per operare un raccordo tecnico e sistematico fra i vari dati e facilitarne la lettura coordinata.

La maggior parte delle tabelle riportate, desunte dagli schemi dei certificati al bilancio ex art. 161 del TUEL e da questionari inviati dall'organo di revisione economico finanziario alle Sezioni regionali di controllo della Corte dei Conti, ai sensi dell'articolo 1, comma 166 e seguente della legge n. 266 del 2005, trovano corrispondenza nei citati documenti, oltre che nella contabilità dell'ente.

## PARTE I – DATI GENERALI

### 1.1 Popolazione.

Popolazione residente al 31 dicembre 2019		
maschi	femmine	totale
7.749	8.434	16.183

### 1.2 Organi politici

## GIUNTA

Presidente

CUOMO GIUSEPPE - SINDACO

Assessori:

DE ANGELIS MARIA TERESA - decreto nomina n.4/2019 - decreto n. 8/2019 assegnazione deleghe Vicesindaco - P.I. - Cultura - Rapporti con Associazioni culturali

GARGIULO MARIANO - decreto nomina n.4/2019 - decreto n. 8/2019 assegnazione deleghe: Manutenzione ordinaria e straordinaria - Verde Pubblico - Ecologia

PALOMBA RACHELE - decreto nomina n.4/2019 - decreto n. 8/2019 assegnazione deleghe: Ambiente - Patrimonio - Cimitero - Pubblica Illuminazione - Personale - - Pari Opportunità - - Demanio

FIORENTINO LORENZO - decreto nomina n. 21/2019 e assegnazione deleghe: Commercio - Artigianato - Marketing territoriale - Trasparenza e Innovazione - Politiche giovanili

ERCOLANO GIUSEPPE - decreto di nomina n. 23/2020 e assegnazione deleghe: Edilizia Privata e Abusivismo - Condoni - Urbanistica - Rapporti Internazionali

## CONSIGLIO COMUNALE

Presidente:

DI PRISCO LUIGI - Presidente - -Nomina DCC n. 62/2015

Consiglieri:

CUOMO GIUSEPPE -Nomina DCC n. 62/2015

CIAMPA GUGLIELMINA -Nomina DCC n. 62/2015

ACAMPORA ALESSANDRO -Nomina DCC n. 62/2015

MARZUILLO EMILIOSTEFANO -Nomina DCC n. 62/2015

PONTECORVO MARIANO -Nomina DCC n. 62/2015

DE ANGELIS ELVIRA - Nomina DCC n. 96/2016

MARESCA ANTONINO Nomina DCC n. 18/2019

CUOMO FEDERICO -Nomina DCC n. 62/2015

ACAMPORA ANTONINO - Nomina DCC n. 36/2019

RICCA ELISABETTA - Nomina DCC n. 64/2019

GARGIULO UMBERTO - Nomina DCC n. 108/2019

DI LEVA SALVATORE -Nomina DCC n. 62/2015

DE NICOLA RAFFAELA -Nomina DCC n. 62/2015

FIorentino ANTONINO -Nomina DCC n. 62/2015

GARGIULO IVAN - Nomina DCC n. 19/2019

ESPOSITO PAOLO - Nominato DCC n. 3/2019

### **1.3 Struttura organizzativa al 31/12/2019**

Dipendenti n. 133

Dirigenti n. 5

Posizioni organizzative n.9

# LA MACRO STRUTTURA DEL COMUNE DI SORRENTO

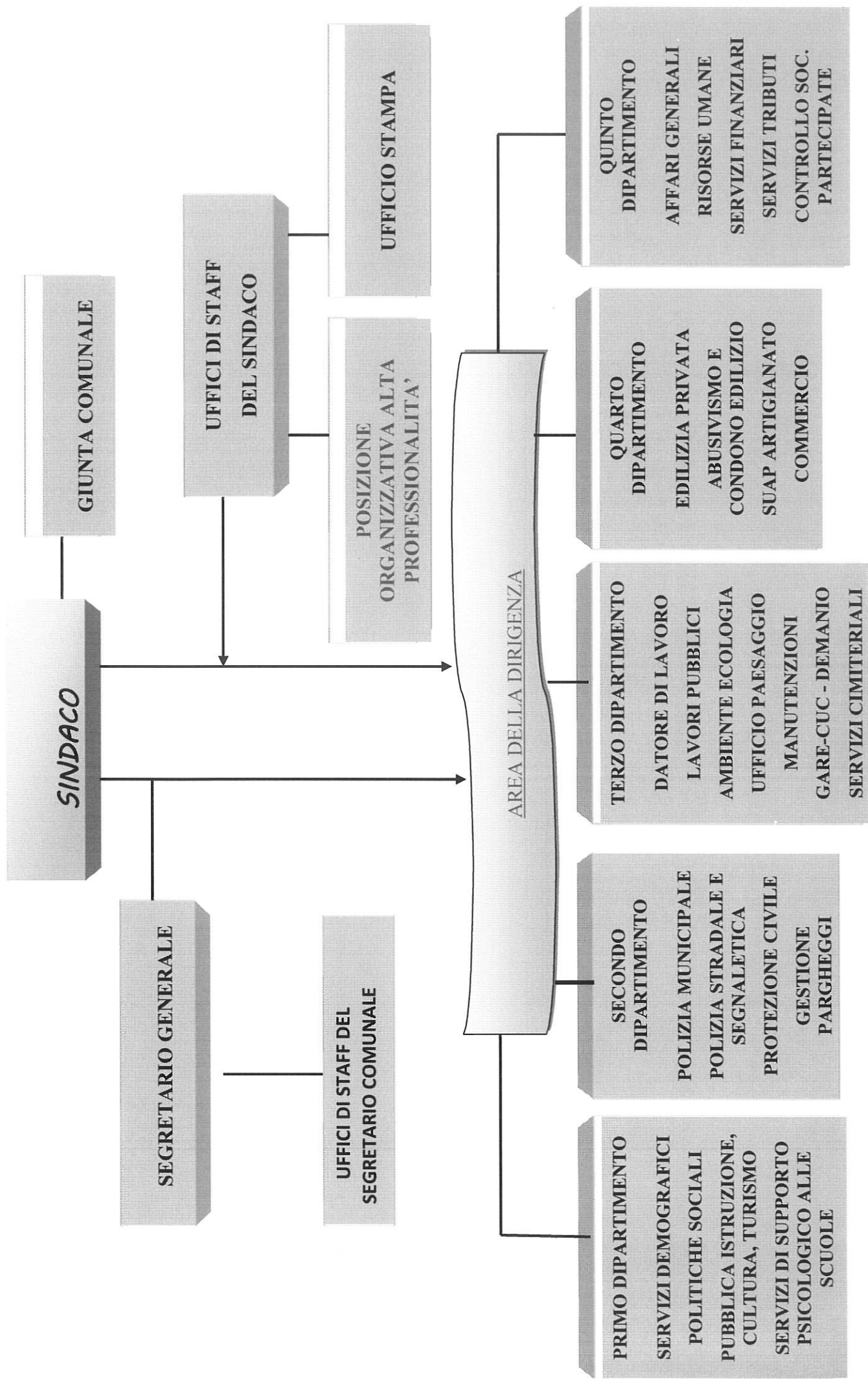

# UFFICI DI STAFF DEL SEGRETARIO GENERALE

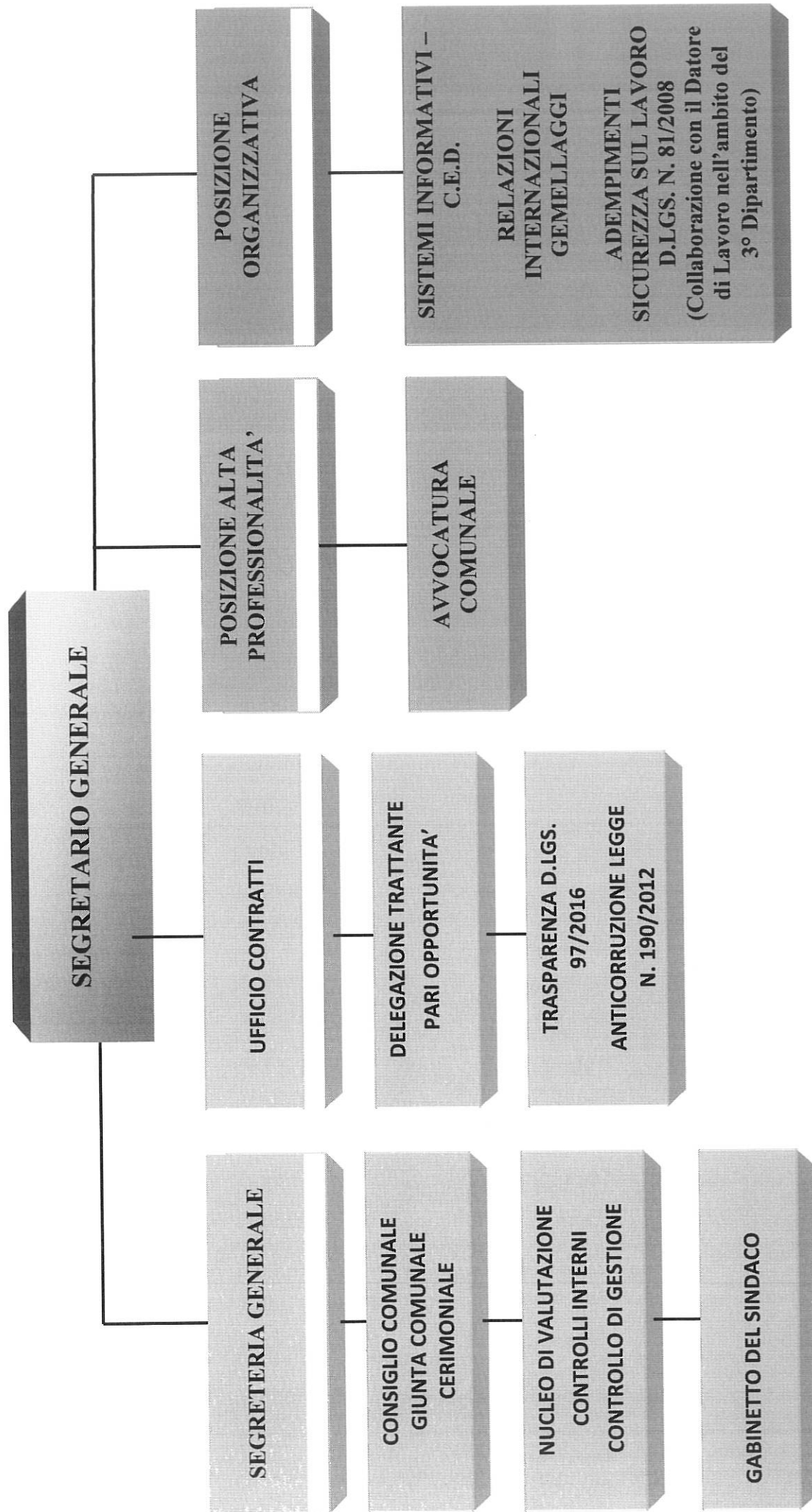

# 1° DIPARTIMENTO

COMUNICAZIONE, CULTURA, BIBLIOTECA, PUBBLICA ISTRUZIONE, SERVIZI DEMOGRAFICI, TURISMO, SPORT E SPETTACOLO, POLITICHE GIOVANILI, URP, POLITICHE SOCIALI, PIANO SOCIALE DI ZONA, FINANZIAMENTI, RAPPORTI CON LA FONDAZIONE

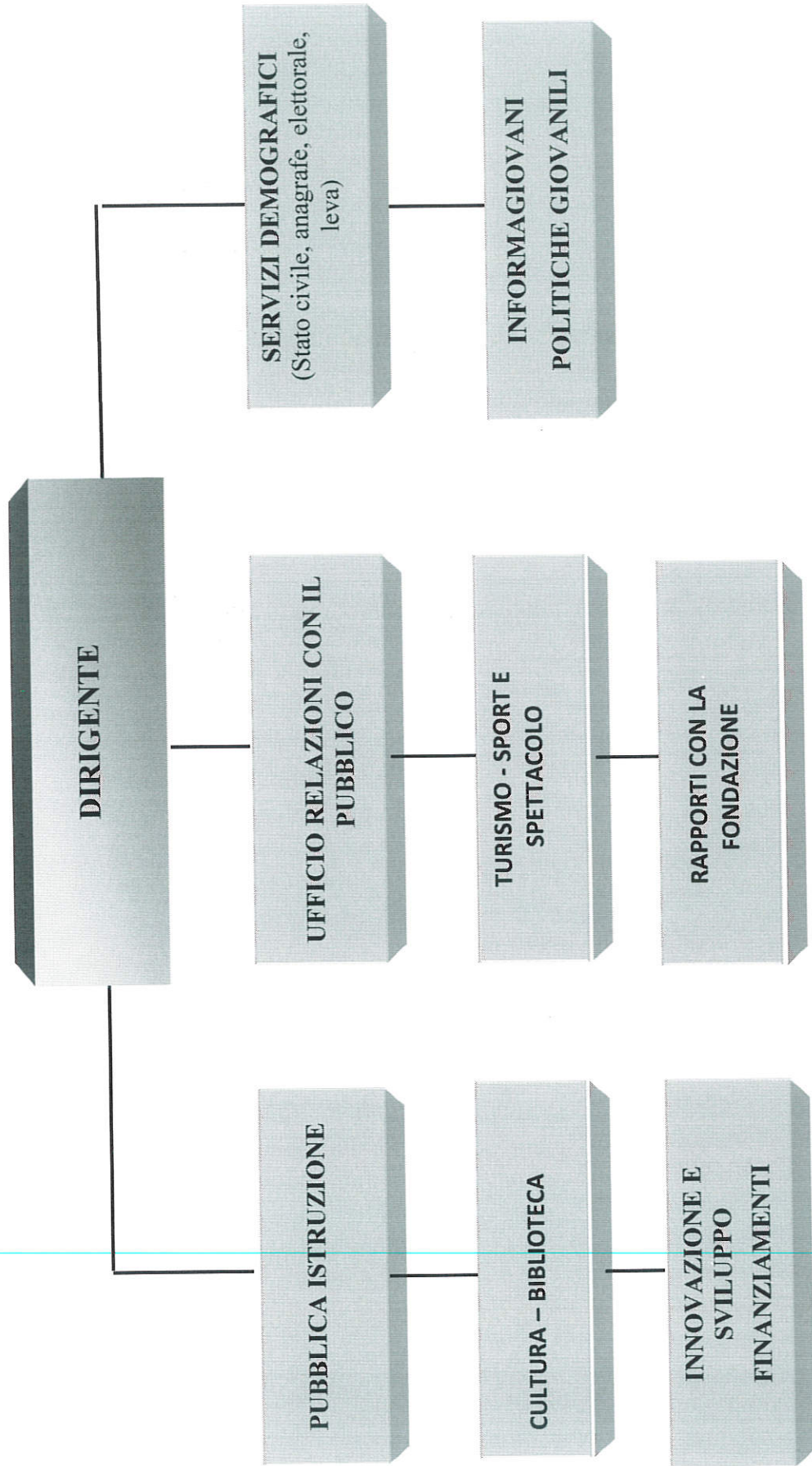

# 2° DIPARTIMENTO

POLIZIA MUNICIPALE, POLIZIA STRADALE E SEGNALETICA, POLIZIA AMMINISTRATIVA E GIUDIZIARIA, POLIZIA SOCIO - AMBIENTALE, PROTEZIONE CIVILE, PARGHEGGI

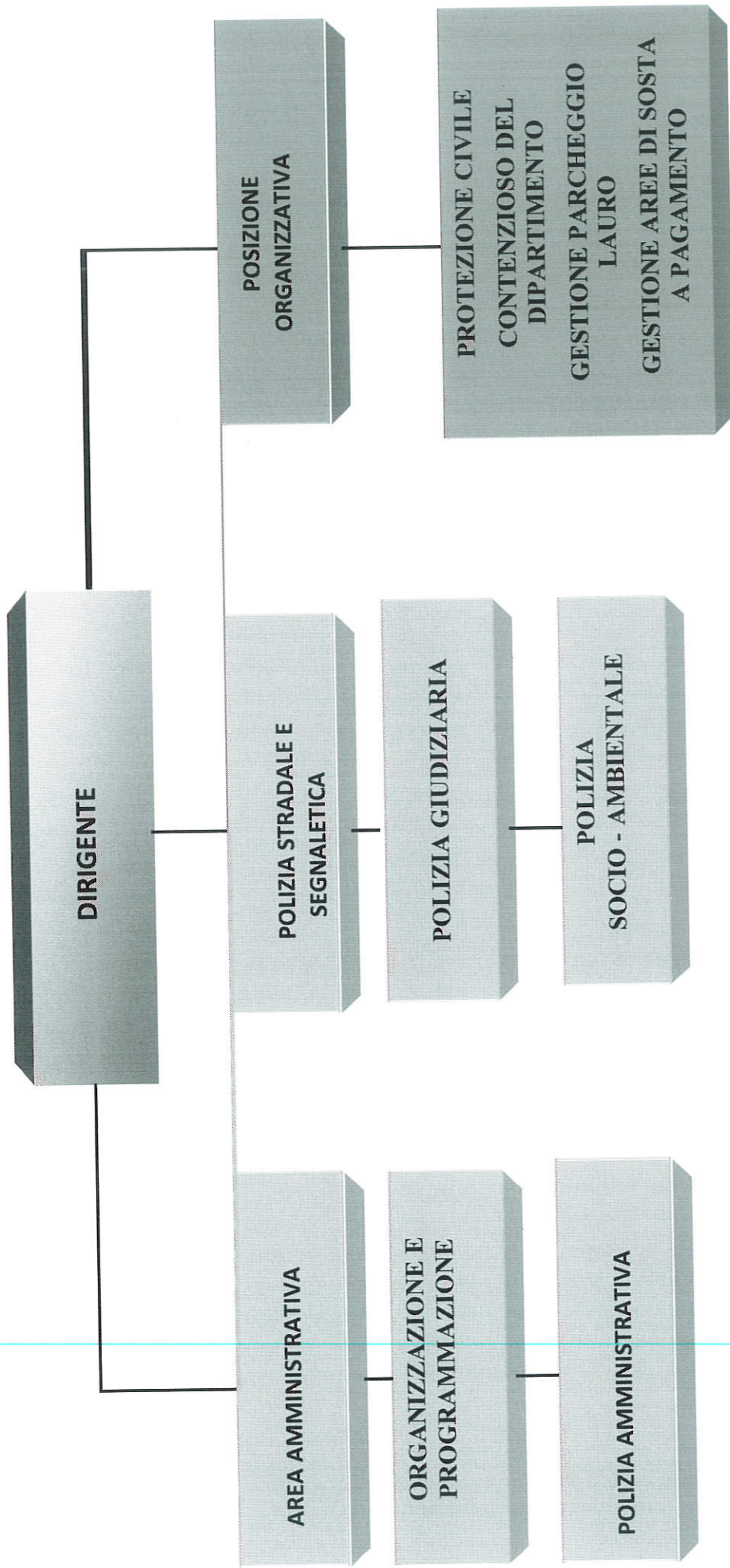

# 3° DIPARTIMENTO

LAVORI PUBBLICI, PIANIFICAZIONE E PROGETTAZIONE, AMBIENTE ED ECOLOGIA, DEMANIO, RISCHIO IDROGEOLOGICO, URBANISTICA – UFFICIO DEL PAESAGGIO, DATORE DI LAVORO, PREVENZIONE E SICUREZZA SUL LAVORO, GARE – CUC, MANUTENZIONI, SERVIZI CIMITERIALI

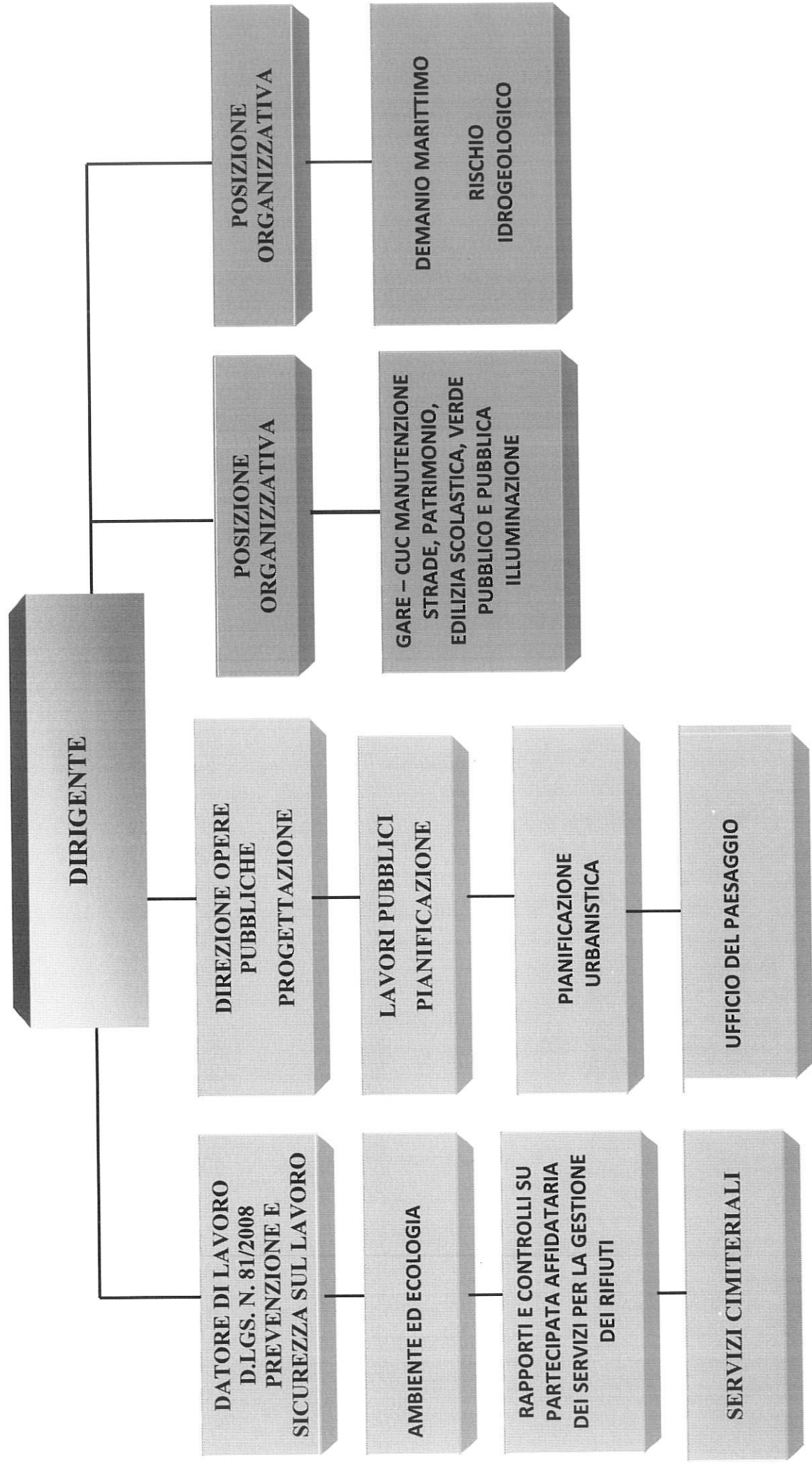



# 4°DIPARTIMENTO

EDILIZIA PRIVATA, ABUSIVISMO, CONDONO EDILIZIO, SUAP, ARTIGIANATO, COMMERCIO

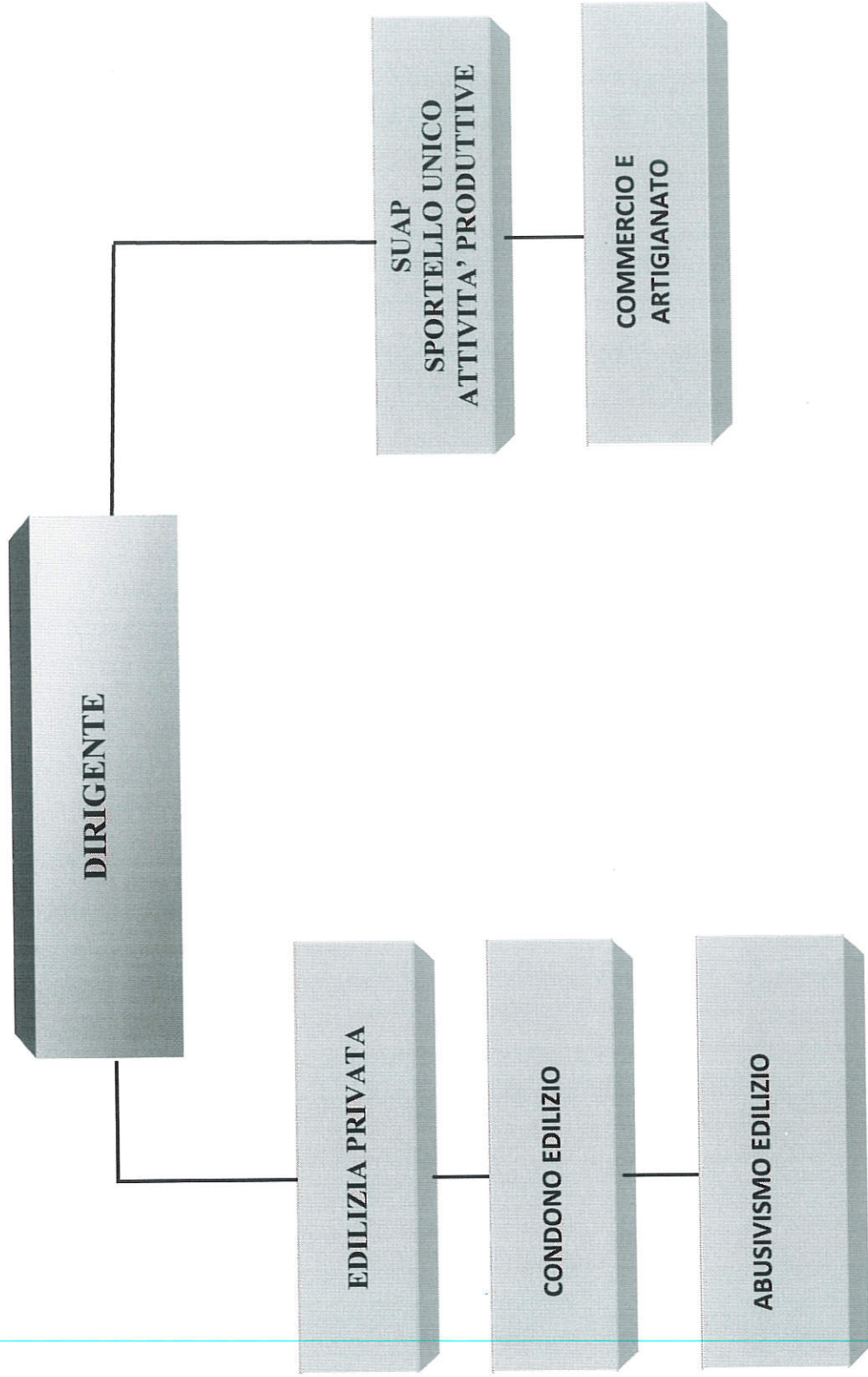

# 5° DIPARTIMENTO

SERVIZI FINANZIARI, GESTIONE RISORSE UMANE, AFFARI GENERALI, ECONOMATO E PROVVEDITORATO, PATRIMONIO -  
GESTIONE FINANZIARIA, AGRICOLTURA, SERVIZIO TRIBUTI, CONTROLLO ANALOGO SOCIETA' PARTECIPATE

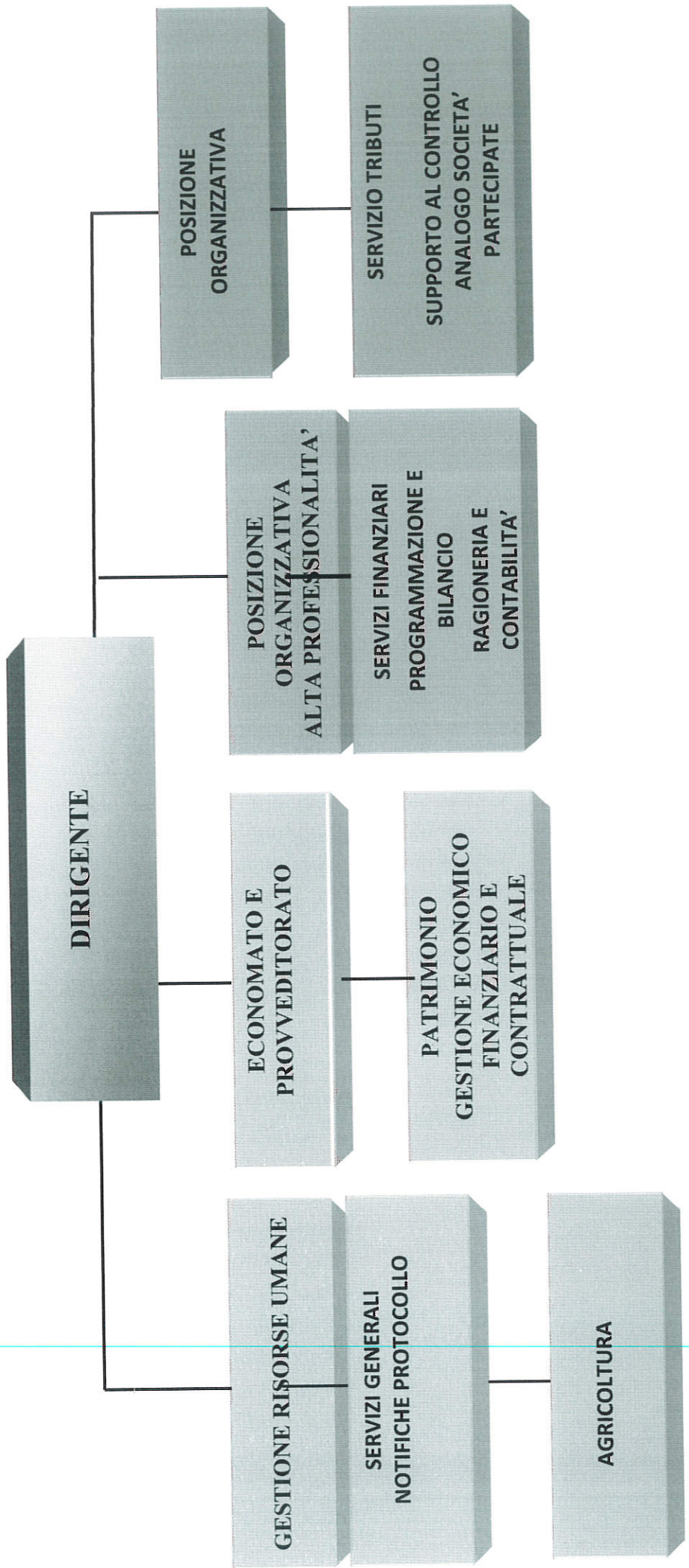

#### 1.4 Condizioni giuridica dell'Ente:

L'ente non è stato commissariato.

1.5 **Condizione finanziaria dell'Ente:** L'ente non ha dichiarato il dissesto finanziario, nel periodo del mandato, ai sensi dell'art. 244 del TUEL, o il pre-dissesto finanziario ai sensi dell'art. 243-bis.

#### 1.6 Situazione di contesto interno/esterno:

La città di Sorrento rappresenta, da sempre, una delle principali e più prestigiose mete del turismo nazionale e internazionale, facendo registrare negli ultimi anni, fino all'ultima crisi determinata dall'emergenza sanitaria legata al COVID-19, un costante incremento delle presenze. L'Amministrazione ha messo in campo una serie di iniziative per favorire la regolazione ordinata dei flussi turistici e la fruizione della città, migliorandone il decoro, la vivibilità e la sicurezza. Tale sforzo si è concretizzato, in particolare, con la creazione di nuove aree a parcheggio, la pedonalizzazione del Corso Italia, l'assunzione di vigili stagionali e l'installazione di videocamere di sicurezza. Dal punto di vista della struttura comunale una delle maggiori criticità riscontrate è derivata dalla carenza di personale per l'impossibilità giuridica di attuare in pieno turn-over dei dipendenti cessati, per cui ogni settore operativo si è trovato a dover agire sotto organico. Per ovviare alla carenza di personale, l'Ente ha avviato numerose procedure concorsuali per il reclutamento.

**2. Parametri obiettivi per l'accertamento della condizione di ente strutturalmente deficitario ai sensi dell'art. 242 del TUEL:** gli enti locali che presentano almeno la metà dei parametri deficitari (la condizione "SI" identifica il parametro deficitario) sono strutturalmente deficitari ai sensi dell'articolo 242, comma 1, TUEL.

Esercizio 2015		
1)	Valore negativo del risultato contabile di gestione superiore in termini di valore assoluto al 5% rispetto alle entrate correnti (a tali fini al risultato contabile si aggiunge l'avanzo di amministrazione utilizzato per le spese di investimento);	NO
2)	Volume dei residui attivi di nuova formazione provenienti dalla gestione di competenza e relative ai Titoli I e III, con l'esclusione delle risorse a titolo di fondo sperimentale di riequilibrio o fondo di solidarietà, superiori al 42 per cento rispetto ai valori di accertamento delle entrate dei medesimi Titoli I e III esclusi gli accertamenti delle risorse a titolo di fondo sperimentale di riequilibrio o di fondo di solidarietà	NO
3)	Ammontare dei residui attivi (provenienti dalla gestione residui) di cui al Titoli I e III, ad esclusione eventuali residui a titolo di fondo sperimentale di riequilibrio o fondo di solidarietà, superiore al 65 per cento, rapportata agli accertamenti della gestione competenza delle entrate dei medesimi titoli I e III, ad esclusione accertamenti a titolo di fondo sperimentale di riequilibrio o fondo di solidarietà	NO
4)	Volume dei residui passivi complessivi provenienti dal Titolo I superiore al 40% degli impegni della medesima spesa corrente;	SI
5)	Esistenza di procedimenti di esecuzione forzata superiore allo 0,5% delle spese correnti;	NO

6)	Volume complessivo delle spese di personale a vario titolo rapportato al volume complessivo delle entrate correnti desumibili dai Titoli I, II e III superiore al 40% per i Comuni inferiori a 5.000 ab., superiore al 39% per i Comuni da 5.000 a 29.999 ab. e superiore al 38% per i Comuni oltre i 29.999 ab. (al netto dei contributi regionali nonché di altri enti pubblici finalizzati a finanziare spese di personale, il valore dei contributi va detratto sia al numeratore che al denominatore);	NO
7)	Consistenza di debiti di finanziamento non assistiti da contribuzioni superiore al 150% rispetto alle entrate correnti per gli enti che presentano un risultato contabile di gestione positivo e superiore al 120% per gli enti che presentano un risultato contabile di gestione negativo (fermo restando il rispetto del limite di indebitamento di cui all'art. 204 del TUEL);	NO
8)	Consistenza dei debiti fuori bilancio formatisi nel corso dell'esercizio superiore all'1% rispetto ai valori di accertamento delle entrate correnti (l'indice si considera negativo ove tale soglia venga superata in tutti gli ultimi tre anni);	NO
9)	Eventuale esistenza al 31 dicembre di anticipazioni di tesoreria non rimborsate superiori al 5% rispetto alle entrate correnti;	NO
10)	Ripiano squilibri in sede di provvedimento di salvaguardia di cui all'art. 193 del Tuel riferito allo stesso esercizio con misure di alienazione di beni patrimoniali e/o avanzo di amministrazione superiore al 5% dei valori della spesa corrente.	NO

Esercizio 2019		
P1	Indicatore 1.1 (Incidenza spese rigide - ripiano disavanzo, personale e debito - su entrate correnti) maggiore del 48%	NO
P2	Indicatore 2.8 (Incidenza degli incassi delle entrate proprie sulle previsioni definitive di parte corrente) minore del 22%	NO
P3	Indicatore 3.2 (Anticipazioni chiuse solo contabilmente) maggiore di 0%	NO
P4	Indicatore 10.3 (Sostenibilità debiti finanziari) maggiore del 16%	NO
P5	Indicatore 12.4 (Sostenibilità disavanzo effettivamente a carico dell'esercizio) maggiore dell'1,20%	NO
P6	Indicatore 13.1 (Debiti riconosciuti e finanziati) maggiore dell'1%	NO
P7	[Indicatore 13.2 (Debiti in corso di riconoscimento) + Indicatore 13.3 (Debiti riconosciuti e in corso di finanziamento)] maggiore dello 0,60%	NO
P8	Indicatore concernente l'effettiva capacità di riscossione (riferito al totale delle entrate) minore del 47%	NO

## PARTE II – DESCRIZIONE ATTIVITA' NORMATIVA E AMMINISTRATIVA SVOLTE DURANTE IL MANDATO

### 1. Attività Normativa

Lo Statuto del Comune di Sorrento è stato approvato dal Consiglio Comunale con delibere nn. 92/1991; 51 - 77 e 86/1992 e non è stato modificato nel corso del mandato.

Regolamenti adottati durante il mandato

ATTO	TIPO ATTO	OGGETTO	NUMERO	DATA ADOZIONE
2015/318	DELIBERA GIUNTA	REGOLAMENTO DEL CORPO DELLA POLIZIA MUNICIPALE DI SORRENTO	280	29/12/2015
2016/2	DELIBERA GIUNTA	NOMINA NUCLEO DI VALUTAZIONE - INTEGRAZIONE REGOLAMENTO	2	08/01/2016
2016/1	DELIBERA CONSIGLIO	APPROVAZIONE REGOLAMENTO DEL CORPO DI POLIZIA MUNICIPALE DI SORRENTO	6	23/02/2016
2016/18	DELIBERA CONSIGLIO	ISTITUZIONE CENTRALE UNICA DI COMMITTENZA PENISOLA SORRENTINA - APPROVAZIONE CONVENZIONE EX ART. 30 D.LGS. N. 267/2000 - APPROVAZIONE REGOLAMENTO COMUNALE PER LA DISCIPLINA DELLA CENTRALE UNICA DI COMMITTENZA - REVOCA DELIBERA C.C. N. 9 DEL 19/02/2015	15	23/02/2016
2016/46	DELIBERA CONSIGLIO	REGOLAMENTO COMUNALE TRASPORTO SCOLASTICO APPROVATO CON ATTO C.C. N. 46/2012, ADEGUAMENTO N. 13/2011, ART. 5	25	14/04/2016
2016/35	DELIBERA CONSIGLIO	OSSERVATORIO COMPrensORIALE PER IL MONITORAGGIO DEL LAVORO PRECARIO ED IL CONTRASTO E L'EMERSIONE DEL LAVORO NON REGOLARE. ADESIONE APPROVAZIONE REGOLAMENTO NOMINA RAPPRESENTANTE	26	14/04/2016
2016/68	DELIBERA CONSIGLIO	MODIFICA REGOLAMENTO PER IL RILASCIO DELLE CONCESSIONI PER L'OCCUPAZIONE DI AREE COMUNALI PER L'INSTALLAZIONE DI CIRCHI EQUESTRI, ATTIVITÀ DELLO SPETTACOLO VIAGGIANTE E PARCHI DI DIVERTIMENTO AI SENSI DELL'ART. 9 COMMA 5 LEGGE 337/1968	46	26/05/2016
2016/200	DELIBERA GIUNTA	APPROVAZIONE REGOLAMENTO PER IL FUNZIONAMENTO DELL'UFFICIO SISTEMI INFORMATIVI - CED DEL COMUNE DI SORRENTO.	178	05/07/2016
2016/41	DELIBERA CONSIGLIO	APPROVAZIONE REGOLAMENTO COMUNALE PER LA GESTIONE DEI RIFIUTI URBANI ED ASSIMILATI E LA TUTELA DEL DECORO E DELL'IGIENE AMBIENTALE.	73	21/07/2016
2016/42	DELIBERA CONSIGLIO	REGOLAMENTO CENTRO DI RACCOLTA .APPROVAZIONE PROVVEDIMENTO	74	21/07/2016
2016/83	DELIBERA CONSIGLIO	REGOLAMENTO COMUNALE PER LA DISCIPLINA E LA GESTIONE DELLE SPONSORIZZAZIONI	76	21/07/2016
2016/121	DELIBERA CONSIGLIO	MODIFICA ED INTEGRAZIONE DEL REGOLAMENTO PER LA PARTECIPAZIONE DEI CITTADINI ALLA VITA PUBBLICA - DELIBERA N.81 DEL 28/11/1997	113	25/10/2016
2016/189	DELIBERA CONSIGLIO	MODIFICA ED INTEGRAZIONE DEL REGOLAMENTO PER LA PARTECIPAZIONE DEI CITTADINI ALLA VITA PUBBLICA - DELIBERA DI C.C. N. 81 DEL 28 NOVEMBRE 1997	146	12/12/2016

2016/119	DELIBERA CONSIGLIO	REGOLAMENTO PER L'ACCESSO AL SERVIZIO "NIDO D'INFANZIA"	162	20/12/2016
2016/161	DELIBERA CONSIGLIO	L.R. 11/07 - SERVIZIO "ATTIVITA' SOCIALMENTE UTILI PER GLI ANZIANI" DEL PIANO SOCIALE DI ZONA DELL'AMBITO TERRITORIALE "NAPOLI TRENTATRE" - APPROVAZIONE REGOLAMENTO	163	20/12/2016
2017/40	DELIBERA CONSIGLIO	REGOLAMENTO PER L'ACCESSO AL SERVIZIO "NIDO D'INFANZIA".	26	30/03/2017
2017/49	DELIBERA CONSIGLIO	PROROGA TERMINI PRESENTAZIONE DOMANDE DI DEFINIZIONE AGEVOLATA INGIUNZIONI DI PAGAMENTO. MODIFICA ART. 4 REGOLAMENTO D.C.C. 3/2017	27	30/03/2017
2017/54	DELIBERA CONSIGLIO	REGOLAMENTO COMUNALE SUL SERVIZIO DI TRASPORTO SCOLASTICO. PARZIALI MODIFICHE E/O INTEGRAZIONI PER EFFETTO DELL'ISTITUZIONE DEL TICKET MINIMO E DELLA SOPRAVVENUTA NORMATIVA REGIONALE.	41	26/04/2017
2017/59	DELIBERA CONSIGLIO	APPROVAZIONE CRITERI GENERALI PER L'ADOZIONE DEL REGOLAMENTO DEGLI UFFICI E DEI SERVIZI	45	26/04/2017
2017/149	DELIBERA GIUNTA	REGOLAMENTO SULL'ORDINAMENTO DEI SERVIZI E DEGLI UFFICI, DI CUI ALL'ART.89 DEL D.LGS.18 AGOSTO 2000, N.267. APPROVAZIONE.	132	04/05/2017
2017/78	DELIBERA CONSIGLIO	REGOLAMENTO PER L'ACCESSO AL SERVIZIO "LABORATORI DI EDUCATIVA TERRITORIALE" AMBITO TERRITORIALE NAPOLI TRENTATRE' E REGOLAMENTO DEL SERVIZIO DI AFFIDAMENTO FAMILIARE.	51	09/06/2017
2017/208	DELIBERA GIUNTA	APPROVAZIONE REGOLAMENTO PER GLI INCENTIVI PER FUNZIONI TECNICHE DI CUI ALL'ART. 113 DEL D.LGS. 50/2016.	219	27/07/2017
2017/281	DELIBERA GIUNTA	REGOLAMENTO PER LA VALUTAZIONE E L'ATTRIBUZIONE DELLE SPECIFICHE RESPONSABILITA' EX ART. 17, COMMA 2 - LETTERA F), DEL CCNL 01.04.1999 PER IL COMPARTO REGIONI - AUTONOMIE LOCALI.	255	05/09/2017
2017/110	DELIBERA CONSIGLIO	REGOLAMENTO VIDEOSORVEGLIANZA DELLA CITTÀ DI SORRENTO.	117	27/09/2017
2017/146	DELIBERA CONSIGLIO	REGOLAMENTO VIDEOSORVEGLIANZA CITTÀ DI SORRENTO	124	30/11/2017
2017/378	DELIBERA GIUNTA	REGOLAMENTO SULL'ORDINAMENTO DEI SERVIZI E DEGLI UFFICI, DI CUI ALL'ART. 89 DEL D.LGS. 18 AGOSTO 2000, N. 267. INTEGRAZIONE FATTORI DI VALUTAZIONE	343	20/12/2017
2017/156	DELIBERA CONSIGLIO	PROPOSTA DI MODIFICA AL REGOLAMENTO COMUNALE PER L'APPLICAZIONE DELL'IMPOSTA UNICA COMUNALE - COMPONENTE TASSA RIFIUTI TA.RI	2	31/01/2018
2018/55	DELIBERA GIUNTA	AUTORIZZAZIONE PER L'ESPLETAMENTO DELLA PRATICA FORENSE PRESSO L'UFFICIO AVVOCATURA DEL COMUNE DI SORRENTO. APPROVAZIONE DEL "REGOLAMENTO	47	01/03/2018

		RECANTE LA DISCIPLINA PER L'ESERCIZIO DELLA PRATICA FORENSE PRESSO L'AVVOCATURA COMUNALE". PROVVEDIMENTI.		
2018/32	DELIBERA CONSIGLIO	REGOLAMENTO DEL COLLEGIO DEI REVISORI DEI CONTI	19	03/04/2018
2018/141	DELIBERA GIUNTA	DESIGNAZIONE RESPONSABILE DELLA PROTEZIONE DEI DATI PERSONALI (RDP) AI SENSI DELL'ART. 37 DEL REGOLAMENTO UE 2016/679: ATTO D'INDIRIZZO	131	25/05/2018
2018/111	DELIBERA CONSIGLIO	APPROVAZIONE NUOVO REGOLAMENTO DI CONTABILITA' ARMONIZZATA	117	20/11/2018
2019/160	DELIBERA GIUNTA	RECEPIMENTO DELLE DISPOSIZIONI INTRODOTTE DAI DECRETI LEGISLATIVI DEL 25.05.2017, N. 74 RECANTI MODIFICHE AL D.LGS. N. 150/2009 E N. 75 CHE MODIFICA E INTEGRA IL D.LGS. N. 165/2001, RECANTE IL TESTO UNICO SUL PUBBLICO IMPIEGO. AGGIORNAMENTO DEL REGOLAMENTO SULL'ORDINAMENTO DEI SERVIZI E DEGLI UFFICI, DI CUI ALL'ART. 89 DEL D.LGS. 18 AGOSTO 2000, N. 267.	127	16/05/2019
2019/1	DELIBERA CONSIGLIO	IMPOSTA DI SOGGIORNO. MODIFICHE AL REGOLAMENTO COMUNALE VIGENTE. PROPOSTA AL CONSIGLIO COMUNALE - RINVIO.	46	05/06/2019
2019/82	DELIBERA CONSIGLIO	APPROVAZIONE REGOLAMENTO COMUNALE CONTROLLO SULLE SOCIETÀ PARTECIPATE.	82	23/09/2019
2020/22	DELIBERA CONSIGLIO	PROPOSTA DI MODIFICA AL REGOLAMENTO COMUNALE PER LA DISCIPLINA DEGLI AUTOSERVIZI PUBBLICI NON DI LINEA	12	02/07/2020
2020/3	DELIBERA CONSIGLIO	REGOLAMENTO DI VIDEOSORVEGLIANZA INSTALLAZIONE TELECAMERE PRESSO EDIFICI MONASTERO PADRI TEATINI E CONSERVATORIO S.M. DELLE GRAZIE: ATTO DI APPROVAZIONE - RITIRATO	13	02/07/2020

Motivazione delle modifiche ai regolamenti precedentemente vigenti vanno individuate sia nello scopo di miglioramento quali-quantitativo delle funzioni connesse alle materie oggetto di disciplina, che nella necessità di ottimizzazione disciplinare connessa alle modifiche importate dalla legislazione nazionale / regionale.

## 2. Attività tributaria.

### 2.1 Politica tributaria locale.

#### 2.1.1 IMU: le principali aliquote applicate sono le seguenti

<b>ALIQUOTE ICI/IMU</b>	<b>2015</b>	<b>2016</b>	<b>2017</b>	<b>2018</b>	<b>2019</b>
Aliquota abitazione principale	0,40%	0,40%	0,40%	0,40%	0,40%
Detrazione abitazione principale	€ 200,00	€ 200,00	€ 200,00	€ 200,00	€ 200,00
Altri immobili	1,60%	1,60%	1,60%	1,60%	1,60%
Fabbricati rurali e strumentali (solo IMU)	0%	0%	0%	0%	0%

#### 2.1.2 Addizionale Irpef: aliquota massima applicata, fascia di esenzione ed eventuale differenziazione

<b>ALIQUOTE addizionale Irpef</b>	<b>2015</b>	<b>2016</b>	<b>2017</b>	<b>2018</b>	<b>2019</b>
Aliquota massima	0,70%	0,70%	0,70%	0,70%	0,70%
Fascia esenzione	€ 15.000,00	€ 15.000,00	€ 15.000,00	€ 15.000,00	€ 15.000,00
Differenziazione aliquote	NO	NO	NO	NO	NO

#### 2.1.3 Prelievi sui rifiuti e tasso di copertura ed il costo pro-capite

<b>Prelievi sui rifiuti</b>	<b>2015</b>	<b>2016</b>	<b>2017</b>	<b>2018</b>	<b>2019</b>
<b>Tipologia di prelievo</b>	Tassa	Tassa	Tassa	Tassa	Tassa
<b>Tasso di copertura</b>	100%	100%	100%	100%	100%
<b>Costo del servizio</b>	5.758.648,60	5.749.544,00	5.758.511,00	5.758.511,00	6.269.262,00
<b>Costo del servizio pro-capite</b>	345,26	346,17	351,02	352,85	387,40

## 1. Attività amministrativa.

### 1.1 Sistema ed esiti controlli interni, strumenti, metodologie, organi e uffici coinvolti nell'attività ai sensi degli articoli 147 e ss. del TUEL

Il sistema integrato dei controlli interni è articolato in:

- controllo strategico: finalizzato a valutare l'adeguatezza delle scelte compiute in sede di attuazione dei piani, programmi ed altri strumenti di determinazione dell'indirizzo politico, in termini di congruenza tra risultati conseguiti e obiettivi predefiniti;
- controllo di gestione: finalizzato a verificare l'efficacia, efficienza ed economicità dell'azione amministrativa ed ottimizzare il rapporto tra costi e risultati;



- c) controllo di regolarità amministrativa: finalizzata a garantire la legittimità, regolarità e correttezza dell'azione amministrativa;
- d) controllo di regolarità contabile: finalizzato a garantire la regolarità contabile degli atti;
- e) controllo sugli equilibri finanziari: finalizzato al mantenimento degli equilibri di bilancio per la gestione di competenza, dei residui e di cassa,
- f) controllo sulle società partecipate non quotate: finalizzato a rilevare i rapporti finanziari tra l'Ente proprietario e le società, la situazione contabile, gestionale e organizzativa delle società, i contratti di servizio, la qualità dei servizi, il rispetto delle norme di legge sui vincoli di finanza pubblica;
- g) controllo sulla qualità dei servizi erogati: finalizzato alla misurazione della soddisfazione degli utenti esterni ed interni dell'Ente.

### 1.1.1 Controllo di gestione.

Presso il Comune di Sorrento, nel corso della consiliatura volgente al termine, il controllo di gestione è stato orientato al fine di garantire che le risorse fossero impiegate nel perseguimento degli obiettivi prefissati secondo i criteri di economicità, efficacia ed efficienza e allo scopo di ottimizzare il rapporto tra obiettivi e azioni realizzate, nonché tra risorse impiegate e risultati.

Il controllo di gestione è stato concomitante allo svolgimento dell'attività amministrativa, in quanto finalizzato a orientare l'attività stessa ed a rimuovere eventuali disfunzioni per garantire l'ottenimento dei seguenti principali risultati:

- a. la corretta individuazione degli obiettivi effettivamente prioritari per la collettività amministrata;
- b. il perseguimento degli obiettivi nei modi e nei tempi più opportuni sotto l'aspetto dell'efficienza e dell'efficacia, tenendo conto delle risorse disponibili;
- c. l'imparzialità e il buon andamento dell'azione amministrativa;
- d. il grado di economicità della combinazione dei fattori produttivi.

Il controllo di gestione ha avuto per oggetto l'attività gestionale con particolare riferimento a:

- economicità ed efficienza delle modalità di attuazione prescelte rispetto alle alternative disponibili;
- efficacia dei processi di attivazione e di gestione dei servizi;
- verifica dei risultati dell'attività amministrativa;
- qualità dei risultati.

La Struttura operativa del controllo di gestione è l'unità preposta al "Controllo di gestione", che predispone gli strumenti destinati ai responsabili delle politiche dell'Ente e ai responsabili della gestione per le finalità volute dalla legge, dallo Statuto e dal vigente Regolamento di contabilità.

Le analisi e gli strumenti predisposti dalla struttura di cui al precedente comma sono utilizzati dagli amministratori in termini di programmazione e controllo e dai Dirigenti in termini direzionali in ordine alla gestione e ai risultati.

La struttura di che trattasi agisce in modo coordinato e integrato rispetto al sistema informativo finanziario ed economico-patrimoniale avvalendosi della collaborazione del personale incardinato nei relativi settori.

Ai fini del controllo sulla gestione si assume quale punto di riferimento il P.EG. redatto secondo le disposizioni del vigente Regolamento di contabilità.

Il controllo si articola nelle seguenti fasi:

- predisposizione del Piano degli obiettivi, con la previsione di una serie di indicatori di qualità e quantità, target e parametri economici-finanziari riferiti alle attività e agli obiettivi;
- rilevazioni dei dati relativi ai costi e ai proventi nonché dei risultati raggiunti in riferimento alle attività e/o obiettivi dei singoli servizi e centri di responsabilità;
- valutazione dei dati predetti in rapporto ai valori attesi relativi al Piano degli obiettivi, al fine di verificare il loro stato di attuazione e di misurare l'efficacia, l'efficienza e il grado di convenienza economica delle scelte di azione intrapresa;
- elaborazione di reports semestrali riferiti all'attività complessiva dell'Ente, alla gestione

- dei Settori, alla gestione dei singoli servizi o centri di costo.

#### **1.1.1.1 Controllo strategico:**

Il controllo strategico, presso il Comune di Sorrento:

- è direttamente finalizzato all'esercizio delle funzioni di governo da parte dell'Amministrazione comunale;
- costituisce una componente organica del modello di programmazione comunale.

Componenti del sistema di controllo strategico sono:

- i sistemi di monitoraggio e valutazione dei programmi e progetti;
- il sistema di monitoraggio sul programma di governo (linee programmatiche);
- i processi di valutazione dell'impatto complessivo delle politiche comunali sulla comunità e sul territorio;
- il sistema di monitoraggio dei processi di implementazione delle politiche comunali da parte delle strutture operative e alle verifiche degli indirizzi e delle direttive per la gestione.

L'espletamento del controllo contemplato dalla disposizione dell'art. 147 ter, Tuel, ha determinato il conseguimento di risultati di ottimizzazione nell'esercizio delle funzioni gestionali dell'Ente.

La rilevazione anche solo di eventuali anomalie procedurali, di ordine squisitamente formale, non essendosi manifestate sostanziali criticità, ha consentito l'impostazione di azione sempre più aderente non solo ai canoni di esplicitazione previsti dalla normativa legale, ma anche concretamente proficua in termini di aderenza a piani e programmi dell'Amministrazione in carica.

Va dato atto che risulta pieno adeguamento dell'apparato gestionale alle segnalazioni maturate nel corso di tale tipologia di controllo.

#### **1.1.1.2 Valutazione delle performance**

Il Sistema di Misurazione e Valutazione della Performance, SMiVaP, da ultimo approvato con atto giuntale n.ro 128/2019, è improntato all'applicazione delle disposizioni contenute nel D.Lgs. n. 150/2009 e sue successive integrazioni e modifiche; risulta articolato nei seguenti elementi:

Principi generali
Ciclo di gestione della performance
Obiettivi e indicatori
Sistema di Misurazione e Valutazione della Performance
Ambiti di Misurazione e Valutazione della Performance individuale
Piano della performance e Relazione sulla performance

La valutazione riguarda i seguenti ambiti:

- a) la valutazione della struttura organizzativa nel suo complesso e delle singole unità organizzative;
- b) la valutazione individuale dei dirigenti, delle posizioni organizzative e del restante personale.

E' rispettato adeguamento al nuovo Contratto collettivo nazionale di lavoro del 21.05.2018.

Obiettivo prioritario è innescare un processo di miglioramento continuo delle strutture dell'Ente, individuando standard di efficienza, efficacia e qualità dei servizi e delle prestazioni erogate, a cui tendere nel medio periodo mediante la valorizzazione del personale e dei titolari di posizione organizzativa responsabili di una unità organizzativa in posizione di autonomia e responsabilità, fulcro di ogni processo di cambiamento.

A tal fine vengono fissati quali principi a cui ispirare le politiche di gestione del personale, i concetti di meritocrazia, di selettività nell'erogazione dei premi, di valutazione delle performance, sia a livello di ente che di singolo dipendente/responsabile di P.O.

Nell'esercizio dell'autonomia riconosciuta agli enti locali, con il Sistema si determinano le fasi del ciclo di gestione della performance, le modalità attuative, i criteri di valutazione ed i soggetti coinvolti.

Tali sistemi di valutazione rappresentano, altresì, strumenti di diffusione, tra tutto il personale dell'Ente, delle informazioni relative alle modalità e ai criteri adottati nella valutazione della performance organizzativa e individuale.

Nello specifico, il sistema di Misurazione e Valutazione della Performance del Comune di Sorrento è finalizzato a:

- > Migliorare la qualità dei servizi offerti dall'Ente;
- > Assicurare la crescita delle competenze professionali;
- > Orientare la performance dirigenti, dei responsabili con posizione organizzativa e del restante personale al raggiungimento degli obiettivi;
- > Creare occasioni di confronto periodico e costruttivo tra valutato e valutatore, come momenti di crescita comune e per il miglioramento progressivo dell'organizzazione;
- > Diffondere la cultura organizzativa fondata sulla logica della programmazione e del controllo costante degli obiettivi;
- > Responsabilizzare i dirigenti e le posizioni organizzative in merito agli obiettivi assegnati e promuovere la diffusione di una logica di confronto/verifica continuativa sul raggiungimento degli obiettivi programmati.

Nello specifico, lo SMiVaP ha come oggetto la definizione della metodologia di misurazione e valutazione:

- a) Della performance organizzativa dell'Ente;
- b) Della valutazione e relativa graduazione dei dipartimenti per la corresponsione della retribuzione di posizione e di risultato dei dirigenti ex art. 27 e 29 del CCNL sottoscritto il 23.12.1999 per l'area della dirigenza;
- c) Del conferimento degli incarichi di posizione organizzativa, graduazione delle posizioni gestionali e valutazione della performance per la corresponsione della retribuzione di posizione e di risultato ex art. 15 del CCNL sottoscritto il 21.05.2018;
- d) Le modalità di valutazione delle prestazioni e dei risultati per il personale non dirigente ai fini dell'erogazione dei premi correlati alla produttività e al miglioramento dei servizi;
- e) Le modalità di selezione per la progressione economica all'interno della categoria ai sensi dell'art. 16 del CCNL 21.05.2018;

#### **1.1.1.3 Controllo sulle società partecipate/controllate ai sensi dell'art. 147 – quarter del TUEL.**

I controlli sulle società partecipate sono disciplinati nell'ambito del più ampio regolamento comunale sui controlli interni, approvato con deliberazione consiliare n. 3 del 17.4.2013, e precisamente al Titolo VII (artt. 23 - art. 32).

Con deliberazione di Consiglio comunale n. 82 del 23/09/2019 è stato approvato il Regolamento comunale per il controllo delle società partecipate, tanto al fine di recepire gli interventi legislativi in materia, con particolare riferimento al T.U. in materia di società a partecipazione pubblica (d.lgs. 175/2016 e ss.mm.ii.).

Il regolamento approvato ha previsto un apposito ufficio comunale, denominato ufficio di controllo sulle società partecipate, il quale assicura – avvalendosi degli uffici comunali di volta in volta interessati - l'osservanza da parte di queste ultime delle disposizioni di cui al D. Lgs. 175/2016.

Uno specifico articolo (art. 6 – controllo analogo) è poi dedicato al controllo che il Comune di Sorrento è tenuto ad esercitare nei confronti delle società cd. "in house providing", analogo a quello esercitato sui propri servizi interni. L'esercizio dei poteri di controllo avviene attraverso l'esame di relazioni periodiche onde assicurare il rispetto degli obblighi di legge.

**PARTE III - SITUAZIONE ECONOMICO FINANZIARIA DELL'ENTE**

**3.1 Sintesi dei dati finanziari a consuntivo del bilancio dell'ente:**

Entrate	2015	2016	2017	2018	2019	Percentuale incremento / decremento rispetto al primo anno
TITOLO 1 - Entrate correnti di natura tributaria, contributiva e perequativa	23.262.041,17	20.393.190,53	18.932.152,81	24.002.106,97	24.056.307,70	3,41%
TITOLO 2 - Trasferimenti correnti	9.427.940,33	5.678.769,54	3.620.979,60	3.769.730,11	1.209.153,76	-87,17%
TITOLO 3 - Entrate extratributarie	8.387.656,12	6.362.730,46	6.556.047,94	7.133.360,61	6.303.183,80	-24,85%
TITOLO 4 - Entrate in conto capitale	3.011.852,51	166.807,67	230.358,31	900.750,54	1.882.249,59	-37,51%
TITOLO 5 - Entrate da riduzione di attività finanziarie						
TITOLO 6 - Accensione prestiti	59.613,43	883.732,24	2.401.329,68	1.313.143,39	1.359.000,00	2179,69%
TITOLO 7 - Anticipazioni da istituto tesoriere/cassiere						
<b>Totale generale</b>	<b>44.149.103,56</b>	<b>33.485.230,44</b>	<b>31.740.868,34</b>	<b>37.119.091,62</b>	<b>34.809.894,85</b>	<b>-21,15%</b>

Spese	2015	2016	2017	2018	2019	Percentuale incremento / decremento rispetto al primo anno
TITOLO 1 - Spese correnti	34.001.056,90	27.170.679,32	25.921.460,17	27.653.215,15	25.067.525,30	-26,27%
TITOLO 2 - Spese in conto capitale	1.782.294,98	3.781.862,09	1.834.358,91	3.024.068,80	7.493.978,67	320,47%
TITOLO 3 - Spese per incremento di attività finanziarie						
TITOLO 4 - Rimborso di prestiti	1.419.308,21	1.530.123,46	1.553.594,96	1.603.320,09	1.664.463,98	17,27%
TITOLO 5 - Chiusura Anticipazioni ricevute da istituto tesoriere/cassiere						
<b>Totale</b>	<b>37.202.660,09</b>	<b>32.482.664,87</b>	<b>29.309.414,04</b>	<b>32.280.604,04</b>	<b>34.225.967,95</b>	<b>-8,00%</b>

PARTITE DI GIRO	2015	2016	2017	2018	2019	Percentuale incremento / decremento rispetto al primo anno
TITOLO 9 - Entrate per conto terzi e partite di giro	3.044.189,94	3.455.635,76	3.409.615,25	3.762.679,29	4.170.063,39	36,98%
TITOLO 7 - Uscite per conto terzi e partite di giro	3.044.189,94	3.455.635,76	3.409.615,25	3.762.679,29	4.170.063,39	36,98%

### 3.2 Equilibrio parte corrente del bilancio consuntivo relativo agli anni del mandato

EQUILIBRIO DI PARTE CORRENTE					
	2015	2016	2017	2018	2019
Totale titoli (I+II+III) delle entrate	41.077.637,62	32.434.690,53	28.984.698,05	34.905.197,69	31.568.645,26
Spese Titolo I	34.001.056,90	27.170.679,32	25.921.460,17	27.653.215,15	25.067.525,30
Rimborso Prestiti parte del titolo III	1.419.308,21	1.530.123,46	1.553.594,96	1.603.320,09	1.664.463,98
<b>SALDO DI PARTE CORRENTE</b>	<b>5.657.272,51</b>	<b>3.733.887,75</b>	<b>1.509.642,92</b>	<b>5.648.662,45</b>	<b>4.836.655,98</b>

EQUILIBRIO DI PARTE CAPITALE					
	2015	2016	2017	2018	2019
Entrate titolo IV	3.011.852,51	166.807,67	230.358,31	900.750,54	1.882.249,59
Entrate titolo V**	59.613,43	883.732,24	2.401.329,68	1.313.143,39	1.359.000,00
TOTALE titoli (IV + V)	3.071.465,94	1.050.539,91	2.631.687,99	2.213.893,93	3.241.249,59
Spese Titoli II	1.782.294,98	3.781.862,09	1.834.358,91	3.024.068,80	7.493.978,67
Fondo pluriennale vincolato in c/capitale (SPESA)		9.638.875,03	10.905.750,78	8.493.622,11	4.671.052,30
Differenza di parte capitale	1.289.170,96	- 12.370.197,21	-10.108.421,70	-9.303.796,98	- 8.923.781,38
Fondo pluriennale vincolato in c/capitale (ENTRATA)		11.392.930,37	9.638.875,03	10.905.750,78	8.493.622,11
Entrate correnti destinate ad investimenti		3.000,00	0,00	240.587,98	797.664,95
Utilizzo avanzo di amministrazione applicato alla spesa in conto capitale (eventuale)	1.708.059,00	1.906.895,14	1.490.839,32	557.841,61	206.769,21
<b>SALDO DI PARTE CAPITALE</b>	<b>2.997.229,96</b>	<b>932.628,30</b>	<b>1.021.292,65</b>	<b>2.400.383,39</b>	<b>574.274,89</b>

### 3.3 Gestione di competenza. Quadro Riassuntivo

Primo anno del Mandato - 2015		
Riscossioni	(+)	30.263.503,76
Pagamenti	(-)	31.756.517,70
Differenza	(+)	-1.493.013,94
Residui attivi	(+)	20.226.976,15
Residui passivi	(-)	15.931.385,20
Differenza		4.295.590,95
Avanzo(+) o Disavanzo (-)		2.802.577,01

Ultimo anno del Mandato - 2019		
Riscossioni	(+)	35.138.014,40
Pagamenti	(-)	32.434.863,93
Differenza	(+)	2.703.150,47
Residui attivi	(+)	23.083.239,27
Residui passivi	(-)	15.559.715,51
Differenza		7.523.523,76
Avanzo(+) o Disavanzo (-)		10.226.674,23

### 3.4 Risultati della gestione: fondo di cassa e risultato di amministrazione

Descrizione	2015	2016	2017	2018	2019
Fondo cassa al 31 dicembre	13.021.748,15	15.473.230,51	13.452.395,13	15.211.795,27	17.914.945,74
Totale residui attivi finali	20.226.976,15	20.104.973,55	18.918.821,02	19.582.256,05	23.083.239,27
Totale residui passivi finali	15.931.385,20	17.814.686,78	12.485.558,37	9.749.742,65	15.559.715,51
PPV		11.134.092,56	11.834.639,88	9.181.504,53	5.324.570,65
Risultato di amministrazione	17.317.339,10	6.629.424,72	8.051.017,90	15.862.804,14	20.113.898,85
Utilizzo anticipazione di cassa	NO	NO	NO	NO	NO

Risultato di amministrazione di cui:	2015	2016	2017	2018	2019
Accantonato	644.800,00	526.984,00	3.591.164,77	0,00	11.909.199,00
Vincolato	1.439.934,77	2.117.792,02	3.576.946,65	15.673.163,68	5.042.925,76
Destinato alla spesa d'investimenti	490.181,62	490.181,62	158.256,63	0,00	1.473.904,77
Non vincolato	14.742.422,71	3.494.467,08	724.649,85	189.640,46	1.687.869,32
<b>Totale</b>	<b>17.317.339,10</b>	<b>6.629.424,72</b>	<b>8.051.017,90</b>	<b>15.862.804,14</b>	<b>20.113.898,85</b>

### 3.5 Utilizzo avanzo di amministrazione

	2015	2016	2017	2018	2019
Reinvestimento quote accantonate per ammort.					
Finanziamento debiti fuori bil.	100.000,00				
Salvaguardia equilibri di bilancio					
Spese Correnti non ripetitive	644.800,00	1.047.000,00	460.000,00	567.334,00	
Spese Correnti in sede di assestamento					
Spese di investimento	1.727.944,00	1.906.895,14	1.490.839,32	557.844,61	206.767,21
Estinzione anticipata di prestiti					
<b>Totale</b>	<b>2.472.744,00</b>	<b>2.953.895,14</b>	<b>1.950.839,32</b>	<b>1.125.178,61</b>	<b>206.767,21</b>

### 4. Gestione dei residui. Totale residui di inizio e fine mandato

RESIDUI ATTIVI	Iniziali	Riscossi	Maggiori	Minori	Riaccertati	Da Riportare	Residui provenienti dalla gestione di competenza	Totale residui di fine gestione
Primo anno del Mandato - 2015	a	b	c	d	e=(+c-d)	f=(e-b)	G	h=(f+g)
TITOLO 1 - Entrate correnti di natura tributaria, contributiva e perequativa	9.486.841,71	1.643.187,27		7.842.642,76	1.644.198,95	1.011,68	7.306.804,71	7.307.816,39
TITOLO 2 - Trasferimenti correnti	4.971.516,40	199.930,17		4.771.586,23	199.930,17	0,00	6.271.538,19	6.271.538,19
TITOLO 3 - Entrate extratributarie	2.605.878,45	430.420,66		2.165.150,45	440.728,00	10.307,34	3.841.661,57	3.851.968,91
Parziali titoli 1+2+3	17.064.236,56	2.273.538,10	0,00	14.779.379,44	2.284.857,12	11.319,02	17.420.004,47	17.431.323,49
TITOLO 4 - Entrate in conto capitale	6.985.567,28	40.698,93	0,00	6.808.243,96	177.323,32	136.624,39	2.032.720,89	2.169.345,28
TITOLO 5 - Entrate da riduzione di attività finanziarie					0,00	0,00		0,00
TITOLO 6 - Accensione prestiti	4.476.864,66	316.550,92		3.959.194,96	517.669,70	201.118,78	10.640,49	211.759,27
TITOLO 7 - Anticipazioni da istituto tesoriere/cassiere					0,00	0,00		0,00
TITOLO 9 - Entrate per conto terzi e partite di giro	365.336,90	85.388,49	0,00	48.000,63	317.336,27	231.947,78	182.600,33	414.548,11
<b>TOTALE TITOLI</b>	<b>28.892.005,40</b>	<b>2.716.176,44</b>	<b>0,00</b>	<b>25.594.818,99</b>	<b>3.297.186,41</b>	<b>581.009,97</b>	<b>19.645.966,18</b>	<b>20.226.976,15</b>

RESIDUI ATTIVI	Iniziali	Riscossi	Maggiori	Minori	Riaccertati	Da Riportare	Residui provenienti dalla gestione di competenza G	Totale residui di fine gestione h=(f+g)
Ultimo anno del Mandato - 2019	a	b	c	d	e=(+c-d)	f=(e-b)		
TITOLO 1 - Entrate correnti di natura tributaria, contributiva e perequativa	9.882.370,48	2.332.204,14			9.882.370,48	7.550.166,34	3.246.706,48	10.796.872,82
TITOLO 2 - Trasferimenti correnti	471.991,58	145.293,49			471.991,58	326.698,09	158.114,75	484.812,84
TITOLO 3 - Entrate extratributarie	4.819.524,76	526.226,52		18.368,57	4.801.156,19	4.274.929,67	1.181.451,47	5.456.381,14
Parziali titoli 1+2+3	15.173.886,82	3.003.724,15	0,00	18.368,57	15.155.518,25	12.151.794,10	4.586.272,70	16.738.066,80
TITOLO 4 - Entrate in conto capitale	1.600.614,07	122.025,63		350.157,74	1.250.456,33	1.128.430,70	1.529.188,39	2.657.619,09
TITOLO 5 - Entrate da riduzione di attività finanziarie					0,00	0,00		0,00
TITOLO 6 - Accensione prestiti	2.707.306,22	495.938,47	27.565,69		2.734.871,91	2.238.933,44	1.359.000,00	3.597.933,44
TITOLO 7 - Anticipazioni da istituto tesoriere/cassiere					0,00	0,00		0,00
TITOLO 9 - Entrate per conto terzi e partite di giro	100.448,94	74.829,00			100.448,94	25.619,94	64.000,00	89.619,94
<b>TOTALE TITOLI</b>	<b>19.582.256,05</b>	<b>3.696.517,25</b>	<b>27.565,69</b>	<b>368.526,31</b>	<b>19.241.295,43</b>	<b>15.544.778,18</b>	<b>7.538.461,09</b>	<b>23.083.239,27</b>



<b>RESIDUI PASSIVI</b>	<b>Iniziali</b>	<b>Riscossi</b>	<b>Maggiori</b>	<b>Minori</b>	<b>Riaccertati</b>	<b>Da Riportare</b>	<b>Residui provenienti dalla gestione di competenza G</b>	<b>Totale residui di fine gestione</b>
	<b>a</b>	<b>b</b>	<b>c</b>	<b>d</b>	<b>e=(a+c-d)</b>	<b>f=(e-b)</b>	<b>G</b>	<b>h=(f+g)</b>
<b>Primo anno del Mandato - 2015</b>								
TITOLO 1 - Spese correnti	13.943.505,96	4.274.248,00		9.460.989,24	4.482.516,72	208.268,72	13.613.435,44	13.821.704,16
TITOLO 2 - Spese in conto capitale	22.713.474,49	2.112.680,79		20.574.539,00	2.138.935,49	26.254,70	1.196.653,06	1.222.907,76
TITOLO 3 - Spese per incremento di attività finanziarie					0,00	0,00	19.647,84	19.647,84
TITOLO 4 - Rimborso di prestiti					0,00	0,00		0,00
TITOLO 5 - Chiusura Anticipazioni ricevute da istituto tesoriere/cassiere					0,00	0,00		0,00
TITOLO 7 - Uscite per conto terzi e partite di giro	863.442,26	207.084,76		43.841,60	819.600,66	612.515,90	254.609,54	867.125,44
<b>Totale</b>	<b>37.520.422,71</b>	<b>6.594.013,55</b>	<b>0,00</b>	<b>30.079.369,84</b>	<b>7.441.052,87</b>	<b>847.039,32</b>	<b>15.084.345,88</b>	<b>15.931.385,20</b>

<b>RESIDUI PASSIVI</b>	<b>Iniziali</b>	<b>Riscossi</b>	<b>Maggiori</b>	<b>Minori</b>	<b>Riaccertati</b>	<b>Da Riportare</b>	<b>Residui provenienti dalla gestione di competenza G</b>	<b>Totale residui di fine gestione</b>
	<b>a</b>	<b>b</b>	<b>c</b>	<b>d</b>	<b>e=(a+c-d)</b>	<b>f=(e-b)</b>	<b>G</b>	<b>h=(f+g)</b>
<b>Ultimo anno del Mandato - 2019</b>								
TITOLO 1 - Spese correnti	6.660.196,35	4.220.168,89		95.548,20	6.564.648,15	2.344.479,26	5.678.329,04	8.022.808,30
TITOLO 2 - Spese in conto capitale	1.834.204,69	496.648,94		55.646,35	1.778.558,34	1.281.909,40	4.942.150,85	6.224.060,25
TITOLO 3 - Spese per incremento di attività finanziarie					0,00	0,00		0,00
TITOLO 4 - Rimborso di prestiti					0,00	0,00		0,00
TITOLO 5 - Chiusura Anticipazioni ricevute da istituto tesoriere/cassiere					0,00	0,00		0,00
TITOLO 7 - Uscite per conto terzi e partite di giro	1.255.341,61	661.967,39			1.255.341,61	593.374,22	719.472,74	1.312.846,96
<b>Totale</b>	<b>9.749.742,65</b>	<b>5.378.785,22</b>	<b>0,00</b>	<b>151.194,55</b>	<b>9.598.548,10</b>	<b>4.219.762,88</b>	<b>11.339.952,63</b>	<b>15.559.715,51</b>

#### 4.1 Analisi anzianità dei residui distinti per anno

Residui attivi al 31.12	2015 e precedenti	2016	2017	2018	2019
TITOLO 1 - Entrate correnti di natura tributaria, contributiva e perequativa	7.307.816,39	8.421.606,01	9.133.614,41	9.882.370,48	10.796.872,82
TITOLO 2 - Trasferimenti correnti	6.271.538,19	6.351.618,37	2.007.463,45	471.991,58	484.812,84
TITOLO 3 - Entrate extratributarie	3.851.968,91	3.710.128,20	4.431.039,66	4.819.524,76	5.456.381,14
TITOLO 4 - Entrate in conto capitale	2.169.345,28	1.150.659,49	1.124.781,29	1.600.614,07	2.657.619,09
TITOLO 5 - Entrate da riduzione di attività finanziarie					
TITOLO 6 - Accensione prestiti	211.759,27	324.370,55	2.117.573,36	2.707.306,22	3.597.933,44
TITOLO 7 - Anticipazioni da istituto tesoriere/cassiere					
TITOLO 9 - Entrate per conto terzi e partite di giro	414.548,11	146.590,93	104.348,85	100.448,94	89.619,94
Totale generale	20.226.976,15	20.104.973,55	18.918.821,02	19.582.256,05	23.083.239,27

Residui passivi al 31.12	2015 e precedenti	2016	2017	2018	2019
TITOLO 1 - Spese correnti	13.821.704,16	14.947.225,00	10.809.065,33	6.660.196,35	8.022.808,30
TITOLO 2 - Spese in conto capitale	1.242.555,60	1.937.598,64	798.677,19	1.834.204,69	6.224.060,25
TITOLO 3 - Spese per incremento di attività finanziarie					
TITOLO 4 - Rimborso di prestiti					
TITOLO 5 - Chiusura Anticipazioni ricevute da istituto tesoriere/cassiere					
TITOLO 7 - Uscite per conto terzi e partite di giro	867.125,44	929.863,14	877.815,85	1.255.341,61	1.312.846,96
Totale	15.931.385,20	17.814.686,78	12.485.558,37	9.749.742,65	15.559.715,51

#### 4.2 Rapporto tra competenza e residui

	2015	2016	2017	2018	2019
Residui attivi titoli I e III	11.159.785,30	12.131.734,21	13.564.654,07	14.701.895,24	16.253.253,96
Totale accertamenti entrate correnti titoli I e III	31.649.697,29	26.755.920,99	25.488.200,75	31.135.467,58	30.359.491,50
Rapporto tra competenza e residui	2,84	2,21	1,88	2,12	1,87

## 5. Patto di Stabilità interno

L'ente negli anni del periodo del mandato è stato soggetto agli adempimenti del patto di stabilità interno, rispettando gli obiettivi prefissati.

2015	2016	2017	2018	2019
Si	Si	Si	Si	Si

## 6. Indebitamento

### 6.1 Evoluzione indebitamento dell'ente: entrate derivanti da accensioni di prestiti

Al 31-12.	2015	2016	2017	2018	2019
Residuo debito finale	20.304.212,26	19.657.821,04	20.505.555,76	20.215.379,06	19.909.915,08
Popolazione Residente	16.724	16.679	16.609	16.320	16.153
Rapporto tra residuo debito e popolazione residente	1.214,08	1.178,60	1.234,61	1.238,69	1.232,58

### 6.2 Rispetto del limite di indebitamento: percentuale di indebitamento sulle entrate correnti di ciascuno anno, ai sensi dell'art. 204 del TUEL:

	2015	2016	2017	2018	2019
Incidenza percentuale attuale degli interessi passivi sulle entrate correnti (art. 204 TUEL)	3,21%	3,39%	3,56%	2,59%	2,46%

**6.3 Utilizzo strumenti di finanza derivata:** Nel periodo considerato l'ente non ha registrato contratti relativi a strumenti derivati.

## 7. Conto del patrimonio in sintesi.

Esercizio 2015			
Attivo	Importo	Passivo	Importo
Immobilizzazioni immateriali	71.381,24	Patrimonio netto	44.335.821,63
Immobilizzazioni materiali	76.701.763,60		
Immobilizzazioni finanziarie	110.503,06		
Rimanenze			
Crediti	20.259.466,39		
Attività finanziarie non immobilizzate		Conferimenti	30.914.600,35
Disponibilità liquide	13.021.748,15	Debiti	34.993.014,86
Ratei e Risconti attivi	78.574,40	Ratei e risconti passivi	0,00
<b>TOTALE</b>	<b>110.243.436,84</b>	<b>TOTALE</b>	<b>110.243.436,84</b>

Esercizio 2019			
Attivo	Importo	Passivo	Importo
Immobilizzazioni immateriali	4.988,16	Patrimonio netto	50.404.548,50
Immobilizzazioni materiali	82.774.591,27		
Immobilizzazioni finanziarie	373.738,88		
Rimanenze			
Crediti	11.212.608,27		
Attività finanziarie non immobilizzate		Conferimenti	
Disponibilità liquide	17.914.945,74	Debiti	34.246.368,70
Ratei e Risconti attivi	70.936,69	Ratei e risconti passivi	27.700.891,81
<b>TOTALE</b>	<b>112.351.809,01</b>	<b>TOTALE</b>	<b>112.351.809,01</b>

## 7.2. Conto economico in sintesi

	2015	2019
Proventi della gestione	41.019.778,11	34.067.527,13
Costi della gestione	35.861.999,44	28.204.028,00
<b>Risultato della gestione</b>	<b>5.157.778,67</b>	<b>5.863.499,13</b>
Proventi ed oneri da aziende speciali partecipate	19.085,94	0,00
<b>Risultato della gestione operativa</b>	<b>5.176.864,61</b>	<b>5.863.499,13</b>
Proventi ed oneri finanziari	-727.508,52	-591.610,26
<b>Risultato della gestione ordinaria</b>	<b>4.449.356,09</b>	<b>5.271.888,87</b>
Proventi ed oneri straordinari	-15.732.218,66	-169.403,64
Imposte	0,00	372.146,31
<b>Risultato economico dell'esercizio</b>	<b>-11.282.862,57</b>	<b>4.730.338,92</b>

### 7.3 Riconoscimenti debiti fuori bilancio

DESCRIZIONE	2015	2019
Sentenze esecutive	359.626,14	65.272,59
Copertura di disavanzi di consorzi, azienda speciali e di istituzioni		
Ricapitalizzazione		
Procedure espropriative o di occupazione d'urgenza per opere di pubblica utilità		
Acquisizione di beni e servizi	50.043,85	482.572,40
<b>Totale</b>	<b>409.669,99</b>	<b>547.844,99</b>

### 8. Spesa per il personale

#### 8.1 Andamento della spesa del personale durante il periodo del mandato

	2015	2016	2017	2018	2019
Spesa complessiva	6.105.572,10	6.226.154,78	5.973.879,01	6.075.057,17	6.469.489,52
Importo spesa di personale calcolata ai sensi dell'art. 1, c. 557 della L. 296/2006	5.620.789,66	5.710.344,76	5.521.375,05	5.521.375,05	5.429.847,18
Importo limite di spesa (art. 1, c.557-quater della L. 296/2006)	5.993.510,88	5.993.510,88	5.993.510,88	5.993.510,88	5.993.510,88
Rispetto del limite	SI	SI	SI	SI	SI
Incidenza delle spese di personale sulle spese correnti	16,53%	21,01%	23,05%	21,97%	25,81%

#### 8.2 Spesa del personale pro-capite

	2015	2016	2017	2018	2019
Spesa personale/Abitanti	365,08	373,29	359,68	372,25	400,51

#### 8.3 Rapporto abitanti dipendenti

	2015	2016	2017	2018	2019
Abitanti/Dipendenti	123,88	129,29	128,75	122,71	121,45

8.4 Nel periodo considerato per i rapporti di lavoro flessibile instaurati dall'amministrazione sono stati rispettati i limiti di spesa previsti dalla normativa vigente

<del>SI</del>	NO
---------------	----

8.5 Indicare la spesa sostenuta nel periodo di riferimento della relazione per le tipologie contrattuali di lavoro flessibile rispetto all'anno di riferimento indicato dalla legge

	2015	2016	2017	2018	2019
Spesa complessiva tempo determinato	514.676,56	482.211,84	551.996,99	529.892,00	557.058,99
Importo limite di spesa (art. 9, comma 28, del D.L. n. 78/2010)	552.155,56	552.155,56	552.155,56	552.155,56	569.276,34
Rispetto del limite	SI	SI	SI	SI	SI

**8.6** Indicare se i limiti assunzionali di cui ai precedenti punti siano stati rispettati dalle aziende speciali e dalle istituzioni:

<del>SI</del>	NO
---------------	----

**8.7** Fondo risorse decentrate

Indicare se l'ente ha provveduto a ridurre la consistenza del fondo delle risorse per la contrattazione decentrata:

	2015	2016	2017	2018	2019
Fondo Risorse decentrate personale non dirigente	867.539,86	844.768,55	911.952,95	949.451,82	824.993,01
Fondo Risorse decentrate personale dirigente	172.338,04	172.338,04	172.338,04	172.338,04	172.338,04
<b>Totale</b>	<b>1.039.877,90</b>	<b>1.017.106,59</b>	<b>1.084.290,99</b>	<b>1.121.789,86</b>	<b>997.331,05</b>

**8.8** L'ente non ha adottato provvedimenti ai sensi dell'art. 6 del D.Lgs. 165/2001 e dell'art. 3, comma 30 della Legge 244/2007 (esternalizzazioni)

#### PARTE IV – Rilievi degli organismi esterni di controllo

##### 1. Rilievi della Corte dei Conti

L'ente non è stato oggetto di deliberazioni, pareri, relazioni, sentenze in relazione a rilievi effettuati per gravi irregolarità contabili in seguito ai controlli di cui ai commi 166-168 dell'art.1 della Legge 266/2005.

**2. Rilievi dell'Organo di revisione:** l'ente non è stato oggetto di rilievi di gravi irregolarità contabili.

**Parte V - Azioni intraprese per contenere la spesa.**

**Parte V – 1 Organismi controllati**

**1.1** Le società di cui all'articolo 18, comma 2 bis, del D.L. 112 DEL 2008, controllate dall'Ente locale hanno rispettato i vincoli di spesa di cui all'articolo 76 comma 7 del D.L. n. 112 del 2008

<del>SI</del>	NO
---------------	----

**1.2 Sono previste, nell'ambito dell'esercizio del controllo analogo, misure di contenimento delle dinamiche retributive per le società di cui al punto precedente**

<del>SI</del>	<del>NO</del>
---------------	---------------

**1.3 Società partecipate/controllate ai sensi dell'art. 2359, comma 1, numeri 1 e 2, del codice civile**

Denominazione	% PARTECIPAZIONE	FATTURATO		PATRIMONIO NETTO		RISULTATO ESERCIZIO	
		2015	2018	2015	2018	2015	2018
PENISOLAVERDE SPA	68%	6.729.212,00	7.299.364,00	120.770,00	106.336,00	2.433,00	3.137,00
PENISOLAZZURRA SRL*	51%	29.865,00		100.594,00		13.620,00	
PATTO TERRITORIALE	9,57%	79.616,00	52.028,00	141.166,00	141.402,00		235,00
GAL**	2,5%		207.763,00		139.377,00		-1.187,13
ASMENET	0,82%	292.216,00	409.026,00	148.625,00	262.814,00	4.189,00	6.658,00

\* liquidazione società chiusa a dicembre 2017

\*\*partecipazione acquisita dal 2016 anno di costituzione

Con Delibera di Consiglio Comunale n 116 del 27/09/2017 si è proceduto alla **revisione straordinaria delle partecipazioni, ai sensi dell'art. 24 del D.lgs. n.175 del 19 agosto 2016**. All'esito, per le società oggetto della ricognizione, sono state assunte le seguenti misure:

**Mantenimento della partecipazione:**

PENISOLAVERDE SPA,  
PENISOLAZZURRA SRL IN LIQUIDAZIONE  
GRUPPO DI AZIONE LOCALE TERRA PROTETTA

**Razionalizzazione della società:**

PATTO TERRITORIALE PENISOLA SORRENTINA S.C.P.A.

**Alienazione della partecipazione societaria:**

ASMENET S.C.A.R.L.

Con Delibere di Consiglio Comunale n. 140 del 21/12/2018 e n. 110 del 23/12/2019 si è proceduto alla **revisione periodica delle partecipazioni, ai sensi dell'art. 20 del D.lgs. n.175 del 19 agosto 2016**.

**1.4. Esternalizzazione attraverso società o altri organismi partecipati diversi da quelli indicati nella tabella precedente**

Da ultimo, con delibera di Giunta comunale n.194 del 03/09/2019, sono stati individuati gli enti/organismi componenti del gruppo Comune di Sorrento, capogruppo.

Sono stati individuati i seguenti soggetti, diversi dalle società, facenti parte del "Gruppo Comune di Sorrento":

- Fondazione Sorrento ente privatistico disciplinato dal Codice Civile con soci privati;
- CMEA Istituzione;
- ARIPS Azienda Speciale fra Comuni, percentuale di partecipazione 25 %;
- Penisola Sorrentina- Azienda Speciale Consortile per la gestione dei servizi alla persona, percentuale di partecipazione 20,31%.

**1.5 Provvedimenti adottati per la cessione a terzi di società o partecipazioni in società aventi per oggetto attività di produzione di beni e servizi non strettamente necessarie per il perseguimento delle proprie finalità istituzionali.**

L'Ente, nel corso del mandato, con Deliberazione di Consiglio Comunale n. N. 139 del 21/12/2018, ha stabilito la fuoriuscita dalla compagine sociale delle seguenti società partecipate, esercitando il proprio diritto di recesso:

- PATTO TERRITORIALE PENISOLA SORRENTINA S.C.P.A (Quota percentuale della partecipazione: 9,57%) con nota prot. 57944 del 28/12/2018
- ASMENET S.C.A.R.L. (Quota percentuale della partecipazione: 0,82%) con nota prot. 57945 del 28/12/2018

\*\*\*\*\*

Sorrento, 27/07/2020

**IL SINDACO**  
**Avv. Giuseppe Cuomo**  





## CERTIFICAZIONE DELL'ORGANO DI REVISIONE CONTABILE

Ai sensi degli articoli 239 e 240 del TUEL, si attesta che i dati presenti nella relazione di fine mandato sono veritieri e corrispondono ai dati economico – finanziari presenti nei documenti contabili e di programmazione finanziaria dell'ente. I dati che vengono esposti secondo lo schema già previsto dalle certificazioni al rendiconto di bilancio ex articolo 161 del TUEL o dai questionari compilati ai sensi dell'articolo 1, comma 166 e seguenti della legge. N. 266 del 2005 corrispondono ai dati contenuti nei citati documenti.

**Li 30/07/2020**

**L'organo di revisione economico finanziario**

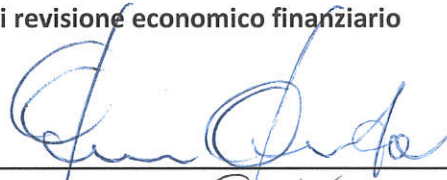
**Dott. Gennaro Gammarota**



**Dott.ssa Sonia Caputo**

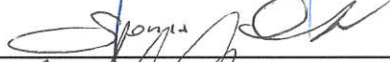

**Dott. Michele Giordano**

